

やすらぎ



4 5 ページ 令和2年度事業計画

8 ページ 社会福祉協議会会費 納入のお願い
日本赤十字社会費

令和2年度 資金収支予算

単位：円

勘定科目	予算額	勘定科目	予算額
会費収入	10,669,000	人件費支出	135,279,000
寄付金収入	550,000	事業費支出	35,944,000
経常経費補助金収入	43,346,000	事務費支出	23,125,000
受託金収入	97,760,000	貸付事業支出	400,000
貸付事業収入	400,000	共同募金配分金事業費	6,428,000
事業収入	7,872,000	助成金支出	5,890,000
負担金収入	5,467,000	負担金支出	92,000
介護保険事業収入	17,975,000		
障害福祉サービス等事業収入	26,530,000		
受取利息配当金収入	12,000		
その他の収入	170,000		
事業活動収入計	210,751,000	事業活動支出計	207,158,000
		事業活動資金収支差額	3,593,000
施設整備		固定資産取得支出	50,570,000
固定資産売却収入	600,000	施設整備等支出計	50,570,000
施設整備等収入計	600,000	施設整備等資金収支差額	△ 49,970,000
積立資産取崩収入	35,000,000	その他の活動による支出	3,623,000
その他の活動収入計	35,000,000	その他の活動支出計	3,623,000
		その他の活動資金収支差額	31,377,000
当期資金収支差額合計			△ 15,000,000
前期末支払資金残高			69,150,618
当期末支払資金残高			54,150,618

令和2年度資金収支予算

山梨市社会福祉協議会の令和2年度資金収支予算は、会長が提案した予算案を書面による同意をもって理事会及び評議員会の決議があったこととして、承認されました。

事業活動による収支における収入は、令和元年度予算と比べ、5619万7千円減の2億1075万1千円、支出は、7812万6千円減の2億715万8千円の予算となりました。

これについて主な原因として、介護保険サービス事業のうち、通所介護事業及び居宅介護支援事業を令和元年度をもつ

て終了または休止するなどして、事業を縮小したことによるものです。

また、今年度は、施設整備等による支出として、本社協会の本所事務所建築費を計上して、地域福祉推進の拠点として整備を行う計画です。

通所介護事業終了についての報告

本社協会の介護保険サービス事業のうち、山梨市デイサービスセンターを使用して行ってきました通所介護事業につきましては、令和元年度末をもって事業を終了させて頂きました。

介護保険制度が始まる前から通所による利用者の在宅生活の安定に努めてまいりました。これまでの長きにわたり、多くの利用者様に支えられて事業を運営できましたことに深く感謝を申し上げます。ありがとうございます。ありがとうございました。



第18回フードドライブ お礼とご報告

NPO法人フードバンク山梨が、令和元年10月16日（12月13日に実施いたしました）第18回フードドライブでは、約18トンの食品が寄せられ、県内の食糧不足を必要としている642世帯に個人宅配などを通じて送られました。

本社協へも207キロの食品が寄せられました。ご協力をいただき厚くお礼申し上げます。

フードバンク山梨は、命を支える食糧支援を基盤に心の交流をはぐくみ、誰もが安心して生きられる社会をめざしています。

今後ともフードバンク山梨への支援を賜りますよう、よろしくお願ひ申し上げます。

表紙の写真

新型コロナウイルスの影響で、学校が休止状態のなか、4月に新大学生となった岩下さん。今は上京を見合わせ、学童クラブで同じく小学校再開を待ちわびる児童のために働いてくれています。

令和元年度 山梨市社会福祉協議会賛助会員加入のお礼

山梨市社会福祉協議会では、法人の健全運営と地域福祉活動の円滑な実施を図るために、令和元年度、市内の多くの企業・事業所様にご賛同をいただき、賛助会員としてご加入をいただきました。心からお礼を申し上げます。

なお、新型コロナウイルス感染症が発生し、地域において感染拡大が懸念されるため、訪問を延期しました企業・事業所様については、情勢をみながら改めてお願いにまいりますので、引き続きご理解とご協力を賜りますようお願い申し上げます。

また、令和2年度の賛助会員加入につきましても、例年と同じ時期に募集いたしますのでよろしくようお願い申し上げます。

・ 令和2年3月末までのご加入状況 106事業所 698,000円

◇ご協力いただいた企業・事業所様（順不同・敬称略）

【加納岩地区】 (有)α日川木材センター・(株)古屋製作所・(有)小林建築工業・(株)平山ファインテクノ・(株)世田谷製作所山梨工場・(株)エンドレス・山梨通運(株)・清水眼科医院・(株)まもかーる・つつじクリニック・サーフビバレッジ(株)石森工場・峡東食糧協同組合・笛吹観光自動車(株)・(有)東部建機・(株)吉原明販・斉藤商店(株)・(有)土橋商店・加納岩総合病院・峡東振興(株)・若杉歯科医院・(有)米倉電機工業所・喜多八菜館・(有)松屋・山梨CATV(株)・(有)柳橋山梨店・中央内科クリニック・(医)東雲会・(株)岡本興業・(有)鶴田看板塗装店・武井医院・サントネージュワイン(株)・スポーツショップオダギリ・秋月・(有)山梨住宅設備

【山梨地区】 一葉園

【日川地区】 (株)佐藤電機製作所・村松自動車整備工場・富士植木(株)・柳すし・松玉園・中央軒・内藤鉄工(株)山梨工場・(株)ソリタ・日川タクシー・山梨トヨペット(株)日川店・やぶそば利久・東農洋酒・(株)赤沢鉄工・(有)あずさ緑建・松陽軒・(有)日興印刷所・ふじ寿司・藤原時計店・(福)風の子保育園・(株)後藤商会・セブンイレブン山梨歌田店・ダイハツアビレサトウオートショップ・

矢崎歯科医院・拓大運輸(有)・三澤税理士事務所・秋山自動車钣金塗装工場・鈴木産業(有)

【後屋敷地区】 はやかわ歯科医院・三神歯科医院・(株)道路環境・セブンイレブン山梨三ヶ所北店・反田歯科医院・坂の上クリニック・東京洗染機械製作所(株)山梨工場・富士食品工業(株)・(株)エイワ・DKTコーポレーション(株)・ブルーアース山梨・(株)藤プラント建設・廣瀬醫院

【岩手地区】 (有)望月石材工業・佐々木商運(有)・雨宮石材興業(株)・味平・山梨プロパン(株)・(株)ハッピーカンパニー・(有)味研・神子沢林業

【諏訪地区】 (福)壽光会・恩田組(株)・神宮寺自動車・若月歯科医院・玄坂カークリニック(有)・(有)牧丘タクシー・まきおか薬局(株)・前嶋歯科医院・西川医院・そだち園・はやぶさ温泉

【中牧地区】 帝国インキ(株)山梨工場・中村自動車興業・網野商店・山下フーズ

【西保地区】 あぜ道

【三富地区】 民芸茶屋清水・山県館・川浦簡易郵便局・一之橋館・三富自動車工業・広瀬土木(株)・大嶽山那賀都神社

掲載)

(令和2年4月30日受付分まで)

様・山梨市役所介護保険課様

atō様・山梨市役所三富支所

様・株式会社STUDIO f i

山梨市文化協会古典文学部

▼事業所・団体

中)・日原美一様(三富上釜口)

川彩菜様(以上、牧丘町西保

川千代美様・竹川月翔様・竹

雨宮徳様(牧丘町柚口)・竹

原西)・飯島絢子様(小原東)・

上石森)・田中よしみ様(小

明美様・平塚初美様(以上、

卷玲子様(下神内川)・小林

二宮庸一様(上神内川)・藤

古切手・ベルマーク

水昭二様(小原西)

藤巻玲子様(下神内川)・清

牛乳パック

下石森)・小林明美様(上石森)

川井桂子様・辻厚様(以上、

タオル

1000枚

宮川真有様(上神内川)

不織布マスク

「ご寄付の報告」

ありがとう

学童クラブの運営

山梨市から委託を受け、主に低学年の児童を放課後に保育する学童クラブを全ての小学校区で運営しています。



児童センターの運営

18歳までの児童と保護者に向けて健全な遊び場の提供等を目的とした加納岩・日下部・山梨児童センターを、山梨市から指定を受け管理運営しています。

災害ボランティアセンターの設置運営

いつ発生するか分からない大規模災害が起きた際、復興に向けた市外からの協力者の受け入れと被災者ニーズとの調整、復旧活動を支援する拠点として、災害ボランティアセンター設置体制を整えるとともに、有事の際に必要な訓練や研修を行います。また、他県が被災した場合において、関係機関の要請に伴い、被災地ボランティアセンターの運営支援に赴きます。

各種相談窓口の開設

日頃の生活における困りごとの解決・支援のため、常時、心配ごと相談を受付けています。また、相続・民事の悩み事などについて、弁護士による無料法律相談を月1回（第2火曜日）開設しています。その他、社協相談専門員による高齢者・障害者・生活困窮者向けの相談を各部署で受付けています。

在宅福祉サービス部門

訪問介護事業・障害者居宅介護事業

在宅で生活し、サービス利用決定のあった総合事業対象者、要介護者及び障害者のご自宅にホームヘルパーが訪問し、食事や入浴などの身体介護、調理や買い物などの家事援助を行っています。

外出支援サービス

車いす生活者等を対象に、車いすに乗ったまま搭乗できる福祉車両を貸出しすることで、外出を支援しています。

老人健康福祉センターの運営

高齢者の健康増進と教養の向上などを目的とした老人健康福祉センターを、山梨市から指定を受け管理運営しています。ちどり温泉のほか、地域の会合や老人クラブ行事などに利用されています。



福祉サービス利用支援部門

障害者相談センターちどり

障害者支援に係る専門知識を有した相談支援専門員を配置して、障害をお持ちの方が安定した日常生活や社会参加活動ができるよう、福祉サービスの情報提供や助言、その他の支援を行っています。また、障害福祉サービス利用者の利用計画を作成し、生活の安定を支援しています。

日常生活自立支援事業

自己決定能力に心配のある軽度認知症、知的・精神障害などの方を対象に、金銭管理や書類の預かりサービス、福祉サービスの利用を支援しています。

法人後見事業

自己決定能力の低下した方の援助者となり、財産管理・身上保護等を行っています。

福祉資金貸付

当面の生活に要する資金等の貸付相談と申請手続きを支援しています。



令和2年度の事業計画はつぎのとおりです

山梨市社会福祉協議会は、市役所をはじめとする関係機関と連携し、地域福祉の強化・推進を図り、地域住民の多様なニーズに対応するとともに、社会福祉協議会がもつネットワークを活用し、地域の中で生活困窮者や社会的に孤立している人々を見守り、声かけできるような仕組みを築き広げてまいります。

基本理念として「ふれあいを大切に、ともに生き、ともに支えるやさしい地域社会を目指して」を掲げ、

- 1 ふれあい・ともに支えあう地域づくり、
- 2 とともに生きる地域づくり、
- 3 安心で安全な地域づくり、
- 4 地域福祉推進の基盤づくりの充実を目指して活動してまいります。



法人経営部門

地域住民の方々や市内の企業・事業所を対象に社協会員を募り、会員が火災等で被災された場合に見舞い活動を行っています。

地域福祉活動推進部門

ふれあい・いきいきサロンの活動支援

地域における居場所づくりや健康・生きがいづくり等のために各地域で活動している「ふれあい・いきいきサロン」に対し、メニューづくりや講師派遣の支援をしています。

共同募金配分事業

赤い羽根共同募金の推進のため、地域の方々や企業・事業所に向けてお知らせを行います。

募金の配分を受けて、地域の児童公園等の整備や高齢者・障害者向けの各種事業の助成を行っています。



ひとり親世帯等へ向けた日帰り行事

ひとり親家庭、在宅障害児（者）を対象に、県外への日帰り行楽を企画しています。また、在宅障害児（者）とボランティアのふれあいのもと、秋には農作物の収穫体験を行っています。

レクリエーション用具や車いすの貸出し

会員や地域を対象に、グラウンドゴルフやゲートボール用具、高齢者等でも楽しめるペタンク・輪投げ・玉入れ等のレクリエーション用具、また、短期間の車いす等の貸出しをしています。



ボランティア活動支援・育成支援

社協内にあるボランティア市民活動センターにコーディネーター担当を配置し、ボランティア活動の相談、保険加入、ボランティア団体支援を行っています。また、地域・施設等とボランティア団体とのマッチング、各種養成講座のほか、小・中・高校の児童生徒に向けたボランティア入門講座を行っています。

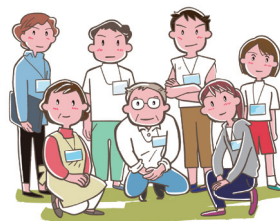

・・・はたらくスタッフを募集します！・・・

山梨市社会福祉協議会では、各種福祉事業のスタッフとして下記業務の職員を募集しています。ご興味のある方はぜひ問い合わせください。

応募方法 いずれも問合せ先へ顔写真付きの履歴書を持参するか郵送してください。

問合せ先 学童クラブ 市社協 電話 (22) 8755
 訪問介護事業所 電話 (22) 9616

学童クラブ登録指導員

主に小学校低学年の児童を、放課後に安全に保育するしごとです。

必要な資格

- ①普通自動車運転免許
- ②保育士、幼稚園・学校教員、児童厚生員免許等を有する方、これらを有していなくても児童の育成指導に熱意を持つ方
- ※①②を満たす方

勤務時間

週2日程度から勤務可能

小学校開校日

午後2時から6時30分のうち4時間

学校休業日及び長期休業日

午前8時から午後6時30分のうち8時間

時給 900 円

登録ホームヘルパー

利用者のご自宅に訪問して身体介護や家事援助を行うしごとです。

必要な資格

- ①普通自動車運転免許
- ②介護職員初任者研修修了以上の者
- ※①②を満たす方

仕事内容 生活サポートが中心です。

勤務時間 午前8時から午後6時の間で、週1回、1時間から働けます。(勤務日、勤務時間など要望にお応えします。)

時給 1,000 円～1,200 円
(別途交通費支給)

訪問介護事業所職員

ヘルパーの訪問計画を作成し、利用者や関係機関とヘルパーの連絡調整等を行うしごとです。

必要な資格

- ①普通自動車運転免許
- ②介護福祉士または介護職員実務者研修修了者
- ※①②を満たす方

職種 嘱託職員 (6ヶ月後正社員への登用有り)

勤務時間 午前8時30分から午後5時15分
 訪問計画により、ホームヘルプ業務もあります。

給与 基本給 170,000 円
 賞与あり

ふれあい・いきいきサロンに参加してみませんか

ふれあい・いきいきサロンは、地域の方々が主体となり、自由に内容を企画しながら、近所の集会所等で行われています。市内には69箇所のサロンがあります。

地域にお住まいの方が気軽に集まることにより、地域での孤立・閉じこもり防止や健康・生きがいづくりを目的とした活動が行われています。高齢者に限らず、子育て世代や障害のある方が参加しているサロンもあり、歌やレクリエーション、防犯講習会など活動内容も様々です。

市社協では、つぎのような支え合い地域づくりを目指して、ふれあい・いきいきサロンに対してレクリエーションの支援や用具の貸出しを行っています。

- ①顔見知りができることにより、仲間との支え合いの輪が広がります。
- ②集う場所ができることで孤独感が軽減されます。
- ③参加することで身近なボランティア活動につながります。
- ④災害時の声かけや援護活動の円滑化につながります。

お近くのふれあい・いきいきサロンを知りたい方は、お気軽にお問い合わせください。

問合せ 市社協 電話 (22) 8755

新型コロナウイルス感染症に伴う生活福祉資金の特例貸付について

新型コロナウイルス感染症の影響を原因として、休業や失業等により生活資金でお悩みの方々に向けた、緊急小口資金等の特例貸付を取り扱っています。

◆緊急小口資金

対象者 新型コロナウイルスの影響を受け、休業等により収入の減少があり、緊急かつ一時的な生計維持のための貸付を必要とする世帯

貸付上限額 10万円以内

世帯の状況等により20万円以内が上限となる場合がありますので、お問合せください

貸付方法 返済猶予期間：貸付日から1年以内
返済期限：猶予期間終了後2年以内

申込方法 申込書を市社協本所の窓口で受領、または山梨県社会福祉協議会ホームページでダウンロードして、作成した申込書一式に必要書類を添えて、市社協へ持参または郵送

◆総合支援資金

内容が緊急小口資金と異なりますのでお問合せください。

問合せ 市社協 電話 (22) 8755

完全予約制 無料法律相談

山梨市社会福祉協議会では、市民の皆さまを対象として、弁護士による無料法律相談を実施しています。

離婚、相続、土地問題や多重債務など法律問題でお困りの方は、ぜひこの機会をご利用ください。

秘密は厳守いたします。

開設日 6月9日、7月14日
8月11日、9月8日
いずれも火曜日

時間 1件につき40分間
※相談開始時間の指定はできません。

場所
市社協本所 相談室

申込問合せ
市社協 電話 (22) 8755

「いきがい号」無料送迎のご案内

山梨市老人健康福祉センターでは、利用者を対象に地区別に「いきがい号」による無料送迎を行っています。

5月12日現在、新型コロナウイルス感染症の拡大防止のため施設は休館していますが、今後、再開に応じて送迎における安全対策が確保できましたら予定表のとおり運行しますので、ご了承ください。

「いきがい号」の送迎予定表は、市広報にも掲載されています。



山梨市老人健康福祉センター「いきがい号」送迎予定表

令和2年(6月~9月)

地区名	6月	7月	8月	9月
日下部・岩手地区	4日(木)・19日(金)	7日(火)・22日(水)	11日(火)・26日(水)	10日(木)・29日(火)
加納岩地区 (上神内川5、6区・下石森・上石森) 後屋敷地区	5日(金)・23日(火)	8日(水)・28日(火)	12日(水)・27日(木)	11日(金)・30日(水)
三富地区・諏訪地区(大沢・成沢)	9日(火)・24日(水)	9日(木)・29日(水)	13日(木)・28日(金)	15日(火)
八幡地区(南・市川・江曾原・大工)	10日(水)・25日(木)	10日(金)・30日(木)	14日(金)	1日(火)・16日(水)
加納岩地区(大野・下神内川2、7区・ 上神内川3、4区) 日川地区	11日(木)・26日(金)	14日(火)・31日(金)	18日(火)	2日(水)・17日(木)
中牧・西保地区	12日(金)・30日(火)	15日(水)	4日(火)・19日(水)	3日(木)・18日(金)
山梨地区	16日(火)	1日(水)・16日(木)	5日(水)・20日(木)	4日(金)・23日(水)
八幡地区(北・堀内・水口・切差)	2日(火)・17日(水)	2日(木)・17日(金)	6日(木)・21日(金)	8日(火)・24日(木)
諏訪地区(大沢・成沢を除く)	3日(水)・18日(木)	3日(金)・21日(火)	7日(金)・25日(火)	9日(水)・25日(金)
晴風園(第4木曜日)	25日(木)	30日(木)	27日(木)	24日(木)

※乗降場所・時刻・運行コースなどは、老人健康福祉センター(電話22-9616)までお問い合わせください。

社会福祉協議会 会員募集 & 会費納入のお願い

社協会費の55%は各地区に還元され皆様の地域で活用されます

社会福祉協議会は「社会福祉法」に基づいた、「民間団体」で、民間組織の自主性と、広く市民や社会福祉関係者に支えられた公共性という2つの側面をもっています。

本社協では「ふれあいを大切に、ともに生き、ともに支えるやさしい地域づくりを目指して」の基本理念のもと各種事業に取り組んでいます。活動の主旨をご理解いただき、地域福祉活動の充実を図るため、本市内にお住まいの皆様に「会員」としてご加入いただき、「会費」を納入していただいています。

会費は、行政からの補助金や委託金、共同募金配分金などと合わせて、各種事業を実施するための費用に充てるとともに、市内11地区にある地区社会福祉協議会へ配分し、各地域において行われる様々な地域福祉活動のために使われます。

昨年度は、9,737世帯から、9,625,500円

のご協力をいただき、各地区社会福祉協議会へ約530万円を配分いたしました。

新型コロナウイルス感染症の拡大防止に伴い不要不急の外出を控えるなど、孤立しがちな生活環境を余儀なくされるところですが、本社協では、お互いが手を携え、支えあう地域づくり事業の更なる推進を図ってまいりますので、特段のご協力をお願いいたします。

なお、会費は、本社協の人件費に使われることはありません。

会費（年額） 普通会員 1,000円

組長様にお渡しください

7月20日を期限に、各区長（自治会長）・組長様を通じて各世帯に会員加入と会費納入をお願いしています。

なお、一部の区では、区費等から納入していただいている場合もございます。

日本赤十字社 会員・法人会員募集 & 会費納入のお願い

日本赤十字社は、海外で戦争や紛争などで苦しんでいる人々の救援活動をはじめ、国内における災害救護活動、献血事業、地域社会福祉活動など、様々な人道的事業が行われています。その事業資金の大部分は会員の皆様から納入される会費や一般有志の方々から寄せられる寄付金によって支えられています。

現在は、新型コロナウイルス感染症の拡大防止に伴い、多くの皆様が大変困難な状況におかれております。

日本赤十字社は、医療機関への支援、医療機器の整備充実等を行っており、この困難な情勢においても、従来からの活動が重要であると考えております。

今年度も、区長・自治会長様、組長様等にご協力いただき、会員募集とともに会費の納入をお願いしていますので、一人でも多くの皆様が趣旨に賛同され、ご加入くださいますようお願いいたします。主な活動につきましては、組長様から配布されますカラーのチラシをご覧ください。

**会費（年額）
500円以上ですが、1,000円以上の会費を納めてくださる会員の加入促進をお願いします。**



マスコットキャラクター
ハートラちゃん

集金方法は地域によって異なります

6月下旬までに、各区長様を通じ、各組長様が各世帯に会費納入のお願いに伺いますが、次の地域は、それぞれの役員が訪問いたします。

▼下神内川2区は、赤十字奉仕団役員

▼一町田中・歌田・下栗原・上栗原の各区は、公民館婦人学級役員

組に加入されていない方は

組（区・自治会）に加入されていない方で、社協会員・赤十字会員としてご加入いただける方は、お手数ですが、市社協本所または支所までご連絡ください。



この広報紙やすらぎは、赤い羽根・共同募金の配分金でつくられています。